定報價格
每三日出一張增刊無定
中國境內全年二元半年一元一角每月二角日本同其餘外國各埠加倍均作大洋計算報資先惠
郵費在內郵票加一
今日一張售大洋二分

晶報

社址上海望平街 電話四二八號

第一千一百六十號

自動電話一二四二八號 電報掛號四三七七郎神字

廣告刊例
『新聞欄中』價面議『新聞中縫』計三十字長十字寬爲一格以半格起碼每期每格洋八元『封面中縫』分格等與新聞中縫同每期每格洋五元『封面』計十五字高十九字寬爲一格以半格起碼每期每格洋六元『後幅』分格等與封面同每期每格洋五元

神州大旅社

南工開營 部竣始業

高大房屋 空氣充足 別具花園 升降桃源 履步電梯 喜慶如仙 金璧禮堂 中西輝煌 烹飪餐食 臥室清潔 寬宏精齊 電話雅麗 間間水汀 房價俱備 招待低廉 週全

電話六一八〇一至一〇一
上海四馬路浙江路口

愛情的障礙

舉凡一切腥臭。人都厭惡。可見得人的惡性是相同的。不要說天地間的尸物腥臭難聞。就是人的日常口氣腥臭。也使人嗅着好不難過。所以一個人患着口臭病。那不特朋友要憎惡。就是妻夫間的愛情也大大有關係。因爲夫妻的親密。接吻是第一緊要的。假使口臭。誰肯給你接吻呢？這不是愛情的障礙嗎？不要緊口臭有藥可治虎標八卜丹是專治逆氣上冲口氣腥臭君若口氣腥臭等夫人厭惡時。可向烟紙店藥房裏買一包來。包你口氣芬芳尊夫人十分滿意此丹兼治下列各症

虎標八卦丹主治

嵐瘴痧症 感冒風寒 頭痛眩暈 胸膈飽滯
寒熱交作 猝然昏倒 中風中痰 一切咳嗽
時行疫毒 傷寒中暑 霍亂吐瀉 心氣腹痛
跌打刀傷 手足腫痛 無名腫毒 遠年脚疤

總發行上海虎標永安堂 北四川路八十九號 電話(北)二七三六

南市代理新開河林大森

各大商藥店及烟紙店均有出售

六年還本有獎存款

頭獎五千元

本行有獎存款券辦理頗密希望極大較普通之香檳券及彩票不同如不中彩即原本亦烏有即如別種儲蓄券年限均在十年以上本銀行存期僅有六年且期滿後還本利復有年年得獎之希望獎額六百十號如每年中獎可得獎金實洋一萬八千五百圓十一圓正期內

頭獎一張 獨得洋五千圓正
二獎五張 各得洋一百圓正
三獎十張 各得洋五十圓正
四獎五十張 各得洋念圓正
五獎一百張 各得洋十五圓正

自第二年至第五年每年獎例如下
頭獎一張 獨得洋五百圓正
二獎十張 各得洋五十元正
三獎一百張 各得洋十五圓正

額設一萬號、每張計洋十圓、但數人合購一張、可按各人所出之數可分得一圓券張民國十七年陽歷十月十五號起至十一月十五號截止抽籤日期本年十一月念五號、欲知詳細請可向本銀行詢問

上海蓬路七十五號 上海銀行

利用牋封 物美價廉 定印牌號 不計工錢

(一)凡定印本人字號或商店用箋當以白如時史厚如毛邊之利用紙印之長十英寸闊六英寸每千張一元六角另加郵費二角(二)三層連史紅箋封長七英寸闊三寸三分每五百枚一元六角另加郵費二角(三)以上二種爲最通行最適用之箋封如須放大或縮小加厚及套色印者另行增減計算(四)來款尚用郵票代現但請掛號寄至上海梅雪路家庭工業社收以免失誤(附白)上述箋封係用一色鉛字排印不計工錢如須特製鋅版或照相銅版另加版費每塊一元

上海五馬路清河坊寶華藥房發行

中華郵政特准掛號立券報照 總包特別優待寄遞之報紙

新屋落成 鼎記理髮所 滬江之首創

本所屋宇[illegible]十餘坐臥坐寬暢合宜衛生一切器具於九月初一日由外洋運到及最貴重化粧物品無不全特聘選超等技師精理剪髮燙髮招待週到承蒙各界賜顧格外歡迎 地址法界大馬路西自來火街口 電話一〇八六二號

價目 男客理髮 修面 四角 單修面 二角 女客 半 一律小洋

旭昇醫院 發明新藥 電療淋濁 戒除烟癮 功效迅速 絕無痛苦 [illegible] 女醫診治 經停怕育 保險可通

院長曾受知醫學士 陳旭昇 女醫師 顧玢
院址 西藏路四馬路口 電話中央六一五三

戒煙

功效神奇 百發百中 當面可試 萬應萬靈

德國百補戒烟丸當烟禁森嚴之世脫離苦海而昏[illegible]如市上戒烟丸類多[illegible]服之非但不能斷癮反而受其害[illegible]不服[illegible]每瓶一元五角每打十五元外埠寄費加一郵費通用上海新世界北部對面德鑫里一弄 德羅洋行

咳嗽蕤屋 化痰止咳片 新咳不在意 久咳成肺病 服我久咳片 馬上見功効 價目小瓶半元大瓶壹元試服式角

治濁聖藥 五止白濁粉 本藥品雖有化毒止濁殺菌利尿之功効 患此症者不可不試 每盒大洋三角 總發行梅白格路西福海里

外埠函購寄費加一郵票十足通用 本埠永安先施公司及各茶紙店均有代售

兄弟製藥公司

電氣煖鍋

最新雙層式電氣煖鍋可任意洗滌下層電爐兼能燉茶包用十年售洋十二元本埠各大電料行均有出售

精美堅固

上海仁記路十七號長江電器製造公司

統治飯量減少。大便閉結。氣血兩虧。年老虛衰。腎水虧耗。夢遺滑精。生殖無能。久婚不孕。經水不調。產後失調。積勞傷神。腦力不足。記憶不強。先天不足。後天失調。發育不全等症。試服一瓶。即見奇效。

上海九福公司發行

宏仁醫院戒煙部啓事

本院戒烟用最新發明注射電器服藥能使同時並用戒烟者絲毫勿受痛苦不費職業或因病吸上癮可將病根無慮烟癮難戒除者而後再發絕作住院戒病戒均可取費從廉速病室清潔幽雅看護週到本院一切特長之點可告無非於邦人君子者也

院址法租界唐家灣一百廿號

姚志成醫院

西藏路東對大遠店郇口沽面飯路

▲統治內外科 ▲花柳皮膚科

梅毒 三期 一期 下疳 橫痃 軟性 硬性 膚病 濕症等 生殖器病 新久白濁

電器 愛克司光 人工太陽燈 注射內服 手術 均取世界最新發明 治療保證斷根

羅鑫泉手醫局

本局優待顧客起見贈送愛克司光驗查費減收半價每逢星期二四六三天上午九至十二祗取號金兩角以一千號爲限補鑲不在此例下午照章收費

送診送藥

診所 南京路大慶里東三七四電話中央二六〇六

山得爾彌地

嫩面香

西北風漸見緊張。皮膚極易乾燥因之面容枯槁。手臂皺裂。頓現老態如欲保持你的美貌。增加你的嬌容祗要常搽本藥房之……

眞有無窮的佳妙。敢請同胞一試之 每匣售洋一元●加贈游券一張

上海四馬路中西大藥房總發行
全國(中西)(中法)各分號及各大藥房均有售

注意 注意

久咳成癆

多咳傷肺日久成癆查治癆必急之藥迄今外國醫藥界尚無發明目下只有一唐恰義大醫生久咳丸直後有革咳瀉之效間接防癆保肺之功正有本源含此莫屬每瓶清一元此丸每瓶夾附驗真券一張變總行可換一張兌券行無附入圖書換書辦法與上述不同者均備請勿誤講總行上海愛多亞廣西路角

父子大藥廠

南京路麗華公司特別大減價

九月初四日起 念五天
由三折至五折貨色繁多
三樓另闢大賤賣部

百樂膏治男女爛腿爛脚各種瘡毒濕毒脚丫濕爛破傷潰爛雖十年廿年諸藥無效即擦此膏立能拔毒收口有驚人之奇效每張二角每匣半元不同另洗瘡藥粉二角外埠寄費加一百樂藥房啓 洋平街晶報館戴君代售

新奇出品 送 漫畫女子 兒童全套 美人橫生 大有可觀(與衆不同) 剪此券附郵票二分立即寄上快十[illegible]

上海江西路A九號美最士洋行

百補血強精片 補血補腎強精強身 專治神經衰弱性 每瓶洋一元五角

百靈自來奶藥 乳閉者服之乳汁增多能使母健子肥小盒八角大盒元半

百靈眞空療腎機 可治男子生殖器病之可重享青春幸福特價八元一切

橡皮月經帶 月經高潮此莫屬五角棉樂元二元半二角一元七角

小兒方便袋 用之大小便不致漏出染汚衣服及床褥一元半二元

□此外自製及中外名藥衛生用品等另有詳細仿單承索即寄外埠函購寄費加一 謹防假冒

百靈藥社 雲南路六馬路

婦女公司

特製時裝禮服 採辦閨閣用品 西裝襯衫領帶 兒童衣服玩具

北四川路虹口大旅社對面 電話四〇三七七號

北平的災伶

(丹翁)

從前安到災字底下的人物、好似只有個民字、自發明一種新名詞災官以來、又好似災字下而可安的人物還有、偏偏都說得上在北平、報上說、北平新近又閉歇了千餘家的商戶、以後更要接續閉歇、市面既成如此現象、雖代全體商界、上個災商的頭銜也未爲不當了、向來北平最出風頭的、就要算官和伶兩界、商界實爲之樞紐、目下商因官災而災、伶又何能不因商災而災、我且以爲預備就食南方、一一飛同鴈陣的這些名伶、雖稱得個災伶、像煞猶不及名到絕頂的那位、才災到絕頂、因爲他自覺行不得也哥哥、而又哥哥有不得不行之勢、這其間竟夥騙是個无妄之災呢、例如他本沒有甚麼積蓄、偏偏另有一類的票友、疑心他發財、直弄得他好端端下海的等閑還不敢上海、俗語有一句、『冤哉枉也』、他簡直是『冤災枉也』了、有人笑道、他吃了壘韻的苦、或者還討着些雙聲的便宜、我問何故、那人道、『哉』『災』雖壞、『黎』『伶』却好、你代他揭破無錢、讓他平安南下、老話不是有句『惠及災黎』嗎、你却『惠及災伶』了啊、

陸肇上訴判決之里巷譚

(淵淵)

蘇州近有兩案、幾於轟動全城、(一)爲吳瑞生之私擅監禁髮妻案、(二)即陸根榮與黃慧如發生戀愛之上訴案、吳案於廿五日經地方法院判決、處以有期徒刑二年、陸案則於廿七日由高等法院判決、和誘變爲略誘、幇助竊盜罪亦加重、較原判反增二年、余不諳法律對此兩案判決之當否、不敢妄贊一詞、惟自陸案判決後、一般主張懲陸者、聞之莫不大快、其所持之論據、約分兩點、甲謂陸根榮若不判罪、則生女者人人自危、將盡隨傻僕而逃、乙謂主僕有名分、無論勾引屬於何方、不罪陸、不足維持名分之尊嚴、余友某君好駁難、嘗以滑稽之語調駁之曰、若輩不能保其女兒之必貞、而思借一陸根榮爲懲一儆百之計、以防杜將來之捲逃、則安能保其兒子之必上進、而不爲人僕、何不對陸少留餘地、爲兒子預製一無罪之判例、又駁後說曰、無論階級制度、此時急宜打破、即從前未打破時、以搭腳娘姨或丫頭大姐而作姨太太、或且升作大太太者、所在多有、又妓女向稱下賤、其娶妓女或妓女之房侍作姬妾、而因愛生寵、與大太太立於平等地位者、又爲習見之事、何不聞以名分二字相繩、而獨苛繩於男僕之一方面、不令黃女士償其素願、此兩說雖似近讜、然竟無說以破之也、

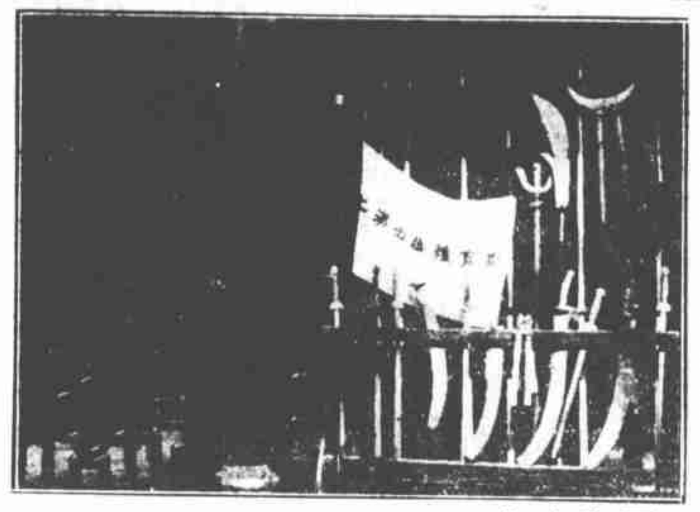

□中華體育會之一瞥(露明)

□中華體育會之徵求會員會、四日、作小結束、成績甚佳、李景林會長、與董事會決議、展至陽歷年底止、入會會費減半、以示優待、(偵)

商務印書館與國內治亂

(疑妙)

商務印書館爲吾國最大之印刷出版業、實爲文化之發源地、故觀於商務印書館業務之盛衰、即可以覘國內之治亂、連歲以國內之戰爭、與工潮之起伏、商務印書館頗受損失、然國內和平、業務亦因之而發展、聞本歲(十七年)之上半載、商務書館之營業、即蒸蒸日上、下半載或能更勝、惟以工價增長、則所贏餘者亦漸減、惟爲普利起見、工人之生活亦可稍舒矣、商務印書館各埠皆有分館、與總公司亦有大關係、近歲以來、最佳者爲武漢、其次則爲廣西、蓋廣西邇來百廢俱舉、出版事業亦隨之而發達、廣東分館、連歲均佳、東三省銷場亦好、惟洋水虧耗太甚、若北平天津、則一落千丈耳、今後建設開始、文化進步、而教育若能普及、則出版印刷事業之發達、殆有突飛之勢也、

□國貨展覽會開幕禮中蔣介石主席蔣宋美齡夫人孔祥熙夫人(蔣主席一手持冠一手挾蔣夫人之皮包)(家麟攝)

劉紀文請吃喜酒之階級

南京特別市市長劉紀文君、以黨國要人、此次與許淑珍女士結婚、可謂盛極一時、頭腦腐化者、比之前清時代之狀元奉旨完婚、或謂狀元亦無此闊、與其狀元、不如市長也、聞當日所發之請柬、最爲普及、無人不接到一劉市長之請柬、其請柬分三等、若國府委員、各部部長等爲頭等請柬、與市長平行者爲二等請柬、若爲市長屬下之人、則與以三等請柬、其請客之處亦分三等、頭等則在安樂園、二三等請客之處、則在別一餐館、蓋以賀客衆多、實無處可以安排也、此皆由劉市長婚禮籌備處預爲布置者、夠於婚禮之有條不紊、則將來之市政、亦能井井有序、可操左券、此即古人之所謂齊家而後治國也歟、(彬彬自富寄)

馮玉祥在京近況

(無畏庵主)

余有契友、在首都報界任事、與馮玉祥部長相契、頃來滬上、言馮在京、日必讀書數小時、日來方閱土耳其革命史、間亦習書學畫、馮極贊陶知行所辦之曉莊鄉村師範、嘗與人言、教學做三者、缺一不行、陶君可謂知教育之本、一月、馮至陶處、陶以大餅油條相款、晚間、馮即臥於校內、林間僅支一木板、上陳一被一席、與學生隨意談話、而學生亦忘其爲國府之軍政部長也、

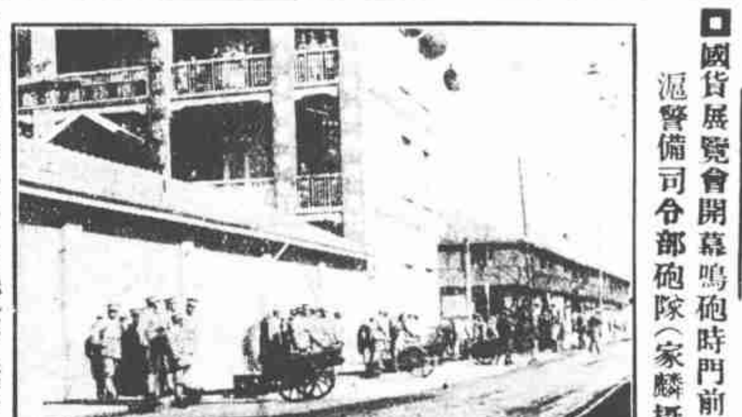

□國貨展覽會開幕鳴砲時門前之淞滬警備司令部砲隊(家麟攝)

法官聯袂游吳山

(神貓)

上海臨時法院諸推事、平日公務勞形、絕少清游之暇、二十日、以俞承修推事在蘇嫁女之便、連袂往賀、暢游吳山、鄭文楷周先覺沈鴻諸君、均携眷屬、寓鐵路飯店、二十一日飯後、雇汽油船放虎邱、將下舟、被驢夫所包圍、鄭周兩推事、頗欲嘗試、乃策蹇往、餘則均乘汽油船、及晚始返、俞推事在蘇州飯店設宴、諸推事看花抹竹之興復大熾、鄭推事喜挖花、是夕勝九十餘元、周推事則雀戰、半夜始罷、翌日清晨、諸推事欲游天平、仍雇汽油船、而鄭周二推事、昨日騎興未殺、仍倡言騎驢、謂騎驢之樂、不減游山也、

□本報圖書記者、黃文農君、定於十一月十一日、與其倪英明女同志、在鄭脫摩飯店、行婚禮、儀式務求新穎簡捷、擯去主婚人證婚人介紹人等累贅、惟在來賓前、於婚書上蓋章而已、婚書爲黃君自繪、極優美、非坊間印售者比、鄭脫摩爲大陸報滑稽畫之人物、泰西富翁、而有奇常癖者、朋儕咸疑禮堂設於鄭脫摩飯店、殆出倪女士意旨、以問黃君、黃君笑而不答、(文明)

駐法使館之良辰勝侶

(秋實自巴黎寄)

身入五光十色之巴黎社會、嫣紅姹紫、漸不足奇、惟有參合東西洋人物、共慶中國革命成功之國慶盛典、賞心悅目、美不勝收、乃更覺如此良辰之不易多得、參加盛典之女社交家、最足引人注目者、不外兩種色彩、一爲秀媚之綠、一爲溫軟之沈香色、駐法使館女隨員張雅南、半髮覆額、雙頰暈霞、身加綠地金花之國產巴黎緞衣裙、翩翩如出水之芙蓉、周旋各國公使夫人間、面面俱到、留法學子楊公達夫人、以名畫家之女、具西方社會之大家風範、衣帽盡綠、裙部單以稀薄之鏤空花邊 Dentelle 絕似印象派油彩名作之畫中人、婀妙輕盈、遇之者莫不稱羨、此則皆以秀媚勝、頗足代表最年少之氣質、黃瑪賽女士體格略見豐腴、身穿淺淡靜穆之沈香色絨緞衫裙、頂覆沈香色之絨帽、於莊重之中見俏麗之態、有識者同聲贊許、謂係『眞正之巴黎式 Vraie Parisianne』、處此優美之境、惟覺穠豔無倫、若於穠豔之中、而更濟以莊嚴之態、此種美感上之協調、自爲一切尋常交際社會所未曾有、座中有太虛上人者、廣顙濃髯、意態肅穆、手携華南圭夫人所贈之近著『心文』、低眉凝坐、而金黃緞之法服、光射四坐、儼如香雪海中藏有古寺、中有無窮妙旨、齊代辦演說有云、今年國慶、實爲十七年來未有之盛、吾今身歷其境、乃知今日之會、於慶祝『北伐勝利統一完成』之外、機緣湊合之巧、尚有特別可記者在也、

南京路勞合路北首

延齡大藥房

開幕預告

附啓

本藥房擴充營業特設分發行所於南京路勞合路北首本定陰歷九月二十一日正式開幕旋以裝修油漆諸費時日故改定二十一日爲先行交易二十六日正式開幕際此新張伊始特將各貨一律特別大廉價一星期　如荷賜顧曷勝歡迎

(分發行所電話六二四一)

浦子驤速戒烟除各種戒烟樣品除原有各處分發行所外統歸本藥房經理希各界人士注意

總發行所　法租界愷自邇路嵩山路口惟善里內　延齡西藥社　電話西六一二二

電報掛號七三〇七　郵政信箱一一九〇

華英向之狗交涉

(老夏自巴黎寄)

余居歐久、歷觀各國跑馬之戲、紅男綠女、舉國若狂、雖云博局、猶少寓提倡體育之意、若跑狗之戲、生平實未目見、頗聞年來英國盛行此風、曰、革來杭 Greyhound 間於書報中、載犖狗奔騰飛馳之狀、究不知革來杭之眞相何若也、今歲歸滬上、一夕、友邀赴宴、同席者皆要人、所談者皆國家大事、余正持杯慢酌、敬聆高論、乃見鄰座甲博士、出跑狗場入場券一、睨乙博士曰、今夕跑狗場風光必盛、席終盍往一觀、余始知上海亦有革來杭賽之設、至其呼盧喝兔之內容、猶未知也、海外方歸、重洋又渡、行抵加拿大、閱當地報載、余有使英之謠、一笑置之、九月中旬、復游日來瓦、讀英京每日電報 The Daily Telegraph 載駐滬訪員專電、謂上海公共租界納稅華人會、反對英人開設跑狗場甚力、已向駐華英使抗議云云、不覺心動、余此行出國、固負有上海各公團國際宣傳使命、又値滬上報界同人、戲載使英之說、何妨藉此狗問題、試辦狗交涉、遂致書英國外交部大臣出席國際聯盟大會代表藍博森君 Mr. Locker-Lampson 痛陳跑狗之害、歸罪於不平等條約、藍博森君得余書、携歸英京、呈諸署代外交大臣克心登貴爵 Lord Cushendun 克大臣讀而感動、十月四日、命其機要秘書本舍君 Mr. Mounsey 覆余一書、謂余原函已由英外部抄寄駐華英使矣、余乃發電致上海總商會、報告究竟、當趨赴電局時、大雨滂沱、衣履盡濕、既歸寓、內子驚問、告以故、內子笑曰、汝以狗問題、與英之外交當局、大辦其狗交涉、今爲秋雨淋漓、竟若落水獺狗、稱爲狗公使、誰曰不宜、余唯唯、執筆書之、作狗交涉談、寄諸本晶、

胡漢民之生活

(秋意)

國委胡漢民、晨七時即起身、進早餐後、即辦事、終日搆思執筆、幾無暇晷、每餐、不過進飯一碗有半、且與秘書等同桌而食、所食亦不精美、除辦事外、絕少休息機會、所居外室、又嘈雜不易成眠、僅上月一游湯山、調換空氣、平居亦僅與見友朋時、偶發雋談、放聲一笑、爲惟一之消遣而已、

梅蘭芳過滬補記

(鶥且)

梅蘭芳應香港之聘、微行過滬、即西報所謂『印苛尼度』incognito者是、好事者刺探蹤跡、頗多可記材料、此行承辦者、原爲許少卿、初訂千元一股、凡三十股、都三萬金、許占三股、議既定、許由平襆被歸滬準備、乃梅黨人言龐雜、以城南游藝園主任彭秀康、粵人、較能號召、擬屏許而取彭、事聞於許、訴於某要人、以電詰問眞相、梅黨乃定彭許兼任其事、隨行人物、除東渡一役外、每次皆有王鳳卿偕、今獨闕、則以粵境不甚重視京腔鬚生、王且烟霞、赴港自覺不便、實則梅以四六拆帳、王至少須分五笔、殊不合算、故梅王竟分道揚鑣也、頗聞梅之隨從中、有名女伶孟小冬在、孟雖在夏間、登報聲明、並無伉儷關係、說者謂此廣告、不先不後、見於梅夫人逝世之後、或爲對稱芝芳、不無爭統之意、梅至滬、居法租界某處、而孟則閉別乘輪舟、居禮查飯店、自稱爲戴小姐、戴音近帶、殆有挈帶之意、此事雖善作起居注之某閣毛、亦無所聞、梅行、戴小姐亦行、不知港埠記者亦有所見否也、個中人言、梅歸滬時、孟將不留、即易輪舟歸津、殆恐人煩之登台同演、並釀其他問題、年來、梅足以號召之戲、厥惟霸王別姬、黃秋岳君、曾爲新編一劇、曰鳳還巢、此劇甫上中和戲院演唱、即經教育總長劉哲、出示禁演、梅黨皇恐、不知所措、後始知關外人物、以鳳與奉同音、疑爲刺諷而禁、遂亦不敢復演、此次至滬、夾袋中之法寶、即此齣鳳還巢也、至於別姬、霸王一角、梅至滬後、托某君邀金少山、姚玉芙與少山談後、次日、即奉梅命、送聘半千與少山、少山不受、梅疑此乃『一扇門裏』規矩、須由某君轉交耳、乃爲少山辦船票、而以款呈某君、某君派人送少山許、少山復辭、聞因前年梅在大新時、邀少山扮霸王、允於包銀外、別酬一笄、事後、梅竟未踐約也、梅自滬起程時、少山並未同行、說者謂此眞一齣霸王別姬、惟姬猶設計不別霸王云、

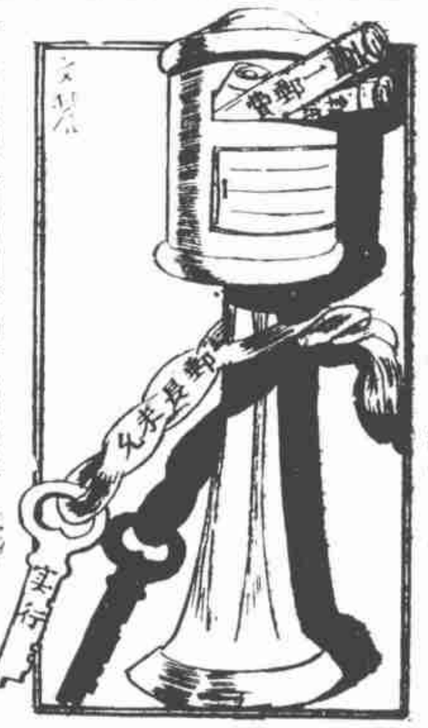

□速於置郵而傳命□

是月也阿男變爲奶奶

(愛嬌)

自綠波已成逝水以後、婉蘭之五、已取過去之五而代之、周三先生亦不再登報否認、而與五亦不復誦所謂白雪之白與白玉之白矣、天下事新陳代謝、無論國政家事、均當作如是觀、頗聞前日婉五以油碧香車、往過其戚某母、某母固童而畜之者也、尚以舊日親暱之詞、呼之曰阿男、臨別時、送之上汽車、丁寗曰、阿男走好、阿男有空來、蓋所以顯其親密也、而婉五聞之殊不悅、詰之曰、人未有永永爲孩童者、兒年已過笄、乃尚呼曰阿男、汽車夫均垂手呼少奶、似於體統有未宜也、其戚唯唯、不敢復以阿男字婉五、余因思今者陸續遺嫁之小四金剛、年或十四五、或十五六、爾時非惟阿男、抑且加一小字、呼之曰小阿男、以誌識別、今一一而爲奶奶矣、猶之今者國民政府以青年而任要職、或曰廳長、或曰縣長、安得不以長之、孔二先生曰、必也正名乎、宜乎婉老五之不欲其戚阿男之也、

□趣片之一□公園灌花□(舍予攝)

本報歡迎此種有趣照片、如有同志惠贈、請附說明、逕寄館本爲荷、

□中醫趙質夫、住海甯路天保里、爲丁廿仁高足、尤善喉科、某君有子患喉症極重、趙醫引毒外出、於頸間生水泡二、刺破外泡之皮、出黃水兩滴、不半日即愈、(錦父)

□陳去病柳棄疾朱葆康朱梁任等、訂於舊歷十月初一日、在蘇州虎邱冷香閣重爲南社集會、其小啓云、吾曹當胡清季世、與先總理組織同盟會於江戶、僇力革命、又慮國內禁網之繁密、同志之未易糾合也、乃更創南社於吳門、以文字相感召、迄今追溯集會之初、粵爲己酉孟冬之朔、蓋忽忽二十周年矣、雖橋山弓劍、永絕攀號、而南國諸生、猶懷慷慨、際宗邦之渙一、慶海宇之昇平、爰結同儔、重尋舊好、香霏瑤席、看冷蕊之先開、(席設冷香閣)日照雲巖、緬清游於既往、眷懷芳躅、漫勸遐心、白日正中、瓊筵斯啓、凡百君子、幸共鑒諸、

□浙江省政府委員中央銀行理事葉琢堂君、所辦之游園跑狗場、聞已成熟、不日即將開幕、(國人)

□北西藏路萬家春菜館、四日、爲新聞記者便利起見、在聚華樓舉行十周紀念、徽菜參用蘇式、殊別緻、席間、淑六山房演說、謂徽館已自普遍時代衰落時代而入於中興時代、(獅)

□張百鋼君來函　啓者、頃閱十月三十日晶報、疊妙君之記王引才去官事、內有『同時老友之被任縣長者、若沈心工、若俞仲還、若張師石、均已去官、而張師石且歸道山』一語、師石爲鄙人家嚴、今春曾患中風、勢甚危急、現已痊可、寓居常州、健步如常、疊妙君既稱爲家嚴老友、則家嚴近狀、諒亦疊妙君所樂聞也、敬請登入貴報來函欄內、以釋羣疑、此致晶報館主筆先生、張百鋼啓、

□葉源泉君來函　謹啓者、昨閱貴報第一千一百五十八號登載新聞欄內、西醫吳玉葆、託葉阿海售貨事、實是知友葉德泉、現雖病故、所遺手續、由家族料理、原貨如數歸還清楚、事關死者及家族名譽、務祈更正爲荷、此上大主筆諸翁先生鈞鑒、晚葉源泉謹啓、

孤鶩齋與落霞

(神雷)

落霞老二、見之者輒欲誦王子安落霞與孤鶩齊飛之句、或且謂徵落霞者爲孤鶩、立意似滑稽也、霞初以姚第名、居漢皋之四成里、品擅清雅、雖不似小春紅香女輩之穠豔也、而陽春白雪、和者亦殊不寡、曾一度薄游扶桑、遍歷大阪神戶諸名勝、逾年歸國、耳濡目染、頗得和女詢致殷勤之作習、言笑間、亦略具東方美人姿致、殆亦山川移易之功也、客秋至滬、猶襲原名、[illegible]、餘客游旅、偶入夢鄉、日夕陽照海、一鶩飛赤霞中、竊以生客、因顧名曰落霞、或謂寓言、孤鶩自況爾矣、落霞人絕豪爽、無扭捏態、一夕、在杏花樓筵上、與落雁容並坐、某君指二人笑曰、落落有丈夫氣、霞聞之、霞亦舞、無時妓稱抖之狀、有妹、曰老三、貌亦相似、

□落霞老二□

本報稿件均屬本報所有禁止轉載翻印